

**Výroční zpráva za rok 2023**

# Domov klidného stáří v Žinkovech, příspěvková organizace



## Obsah

|  |    |
|--|----|
| Výroční zpráva za rok 2023 .....                         | 1  |
| 1 Základní údaje o organizaci .....                      | 3  |
| 2 Činnost organizace .....                               | 4  |
| 2.1 Uživatelé, bydlení a stravování.....                 | 4  |
| 2.2 Zdravotnická a ošetrovatelská péče .....             | 15 |
| 2.3 Další formy sociální péče a aktivit domova .....     | 22 |
| 3 Rozbor ekonomických činností.....                      | 27 |
| 3.1 Finanční vztah mezi zřizovatelem a organizací.....   | 27 |
| 3.2 Náklady organizace.....                              | 28 |
| 3.3 Výnosy organizace .....                              | 32 |
| 3.4 Hospodářský výsledek .....                           | 34 |
| 3.5 Mzdy a pracovníci.....                               | 27 |
| 3.6 Poskytování informací podle zákona 106/1999 Sb. .... | 38 |
| 4 Shrnutí roku 2023 .....                                | 39 |

## 1 Základní údaje o organizaci

|                       |  |
|-----------------------|--|
| Název:                | Domov klidného stáří v Žinkovech, příspěvková organizace |
| Zřizovatel:           | Plzeňský kraj  |
| Právní forma:         | Příspěvková organizace                                   |
| Sídlo:                | Žinkovy 89, 335 54 Žinkovy                               |
| Zápis v OR:           | Krajský soud v Plzni oddíl Pr, vložka 657                |
| IČO:                  | 491 803 12   |
| Telefon:              | 371 593 196  |
| Web:                  | <a href="http://www.dkszinkovy.cz">www.dkszinkovy.cz</a> |
| Email:                | <a href="mailto:dks@dkszinkovy.cz">dks@dkszinkovy.cz</a> |
| Facebook:             | Domov klidného stáří v Žinkovech, příspěvková organizace |
| Datová schránka:      | 7jbkh9y  |
| Druh sociální služby: | domov pro seniory  |
| Cílová skupina:       | mladší senioři (65-80 let), starší senioři (nad 80 let)  |
| Identifikátor:        | 149 74 85  |
| Kapacita:             | 107 lůžek  |

## 2 Činnost organizace

### 2.1 Uživatelé, bydlení a stravování

Domov klidného stáří v Žinkovech, příspěvková organizace (dále jen „Domov“) je zařízením sociálních služeb – domov pro seniory, podle § 49 zákona č. 108/2006 Sb. o sociálních službách. Domov poskytuje pobytové služby osobám starším 65 let věku, které mají sníženou soběstačnost zejména z důvodu věku, jejichž situace vyžaduje pravidelnou pomoc jiné fyzické osoby. Služba obsahuje tyto základní činnosti: poskytnutí ubytování, poskytnutí stravy, pomoc při zvládání běžných úkonů péče o vlastní osobu, pomoc při osobní hygieně nebo poskytnutí podmínek pro osobní hygienu, zprostředkování kontaktu se společenským prostředím, sociálně terapeutické činnosti, aktivizační činnosti, pomoc při uplatňování práv, oprávněných zájmů a při obstarávání osobních záležitostí.

#### Uživatelé

Domov poskytuje celoroční ubytování a sociální služby pro 107 klientů. Následující tabulky ukazují složení klientů v průběhu roku 2023.

#### Nástupy a odchody klientů v průběhu roku 2023

|                             | Celkem  | Ženy | Muži |
|-----------------------------|---------|------|------|
| celkem klientů k 1. 1. 2023 | 104     | 70   | 34   |
| v roce 2023 přijato         | 26      | 21   | 5    |
| v roce 2023 zemřelo         | 25      | 19   | 6    |
| v roce 2023 odešlo          | 0       | 0    | 0    |
| celkem k 31. 12. 2023       | 105     | 72   | 33   |
| Obložnost v roce 2023       | 98,73 % |      |      |

## Věková skladba klientů k 31.12.2023

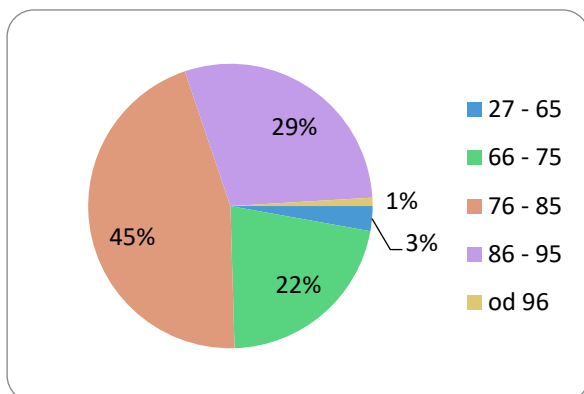

| Věková pásma | Počet klientů |
|--------------|---------------|
| 27 - 65      | 3             |
| 66 - 75      | 22            |
| 76 - 85      | 48            |
| 86 - 95      | 31            |
| od 96        | 1             |

Průměrný věk klientů k 31. 12. 2023 byl 81,7 let.

## Okres dřívějšího bydliště ke dni 31.12.2023

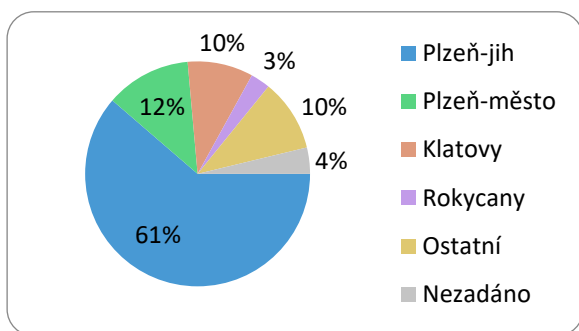

| Okres       | Počet klientů |
|-------------|---------------|
| Plzeň-jih   | 65            |
| Plzeň-město | 12            |
| Klatovy     | 10            |
| Rokycany    | 3             |
| Ostatní     | 11            |
| Nežadáno    | 4             |

## Složení klientů s přiznaným příspěvkem na péči v průběhu jednotlivých měsíců roku

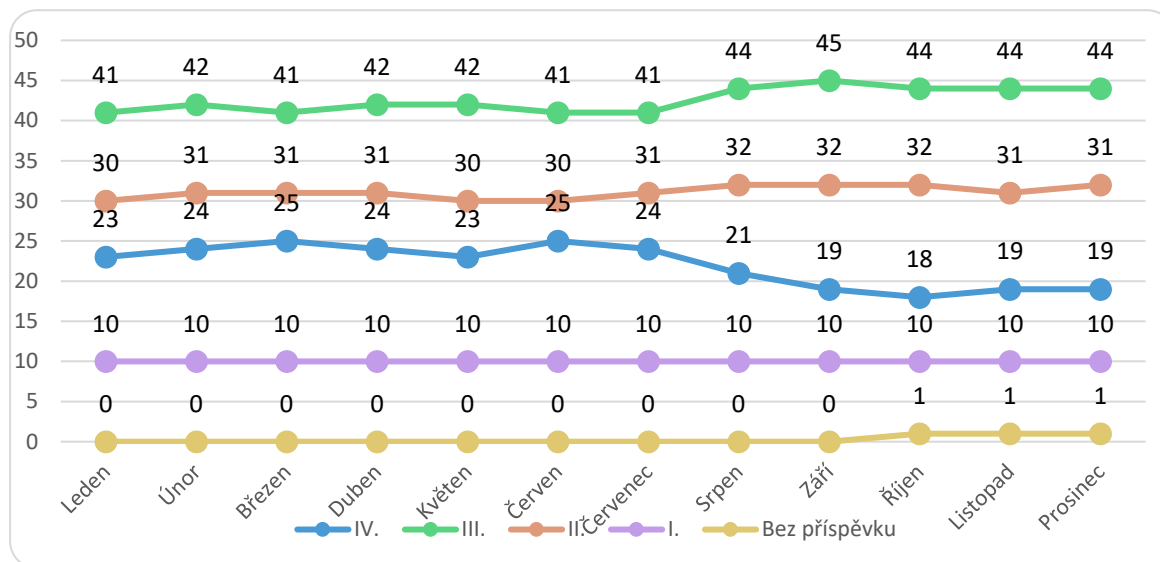

| Stupeň závislosti | Leden | Únor | Březen | Duben | Květen | Červen | Červenec | Srpen | Září | Říjen | Listopad | Prosinec |
|-------------------|-------|------|--------|-------|--------|--------|----------|-------|------|-------|----------|----------|
| IV.               | 23    | 24   | 25     | 24    | 23     | 25     | 24       | 21    | 19   | 18    | 19       | 19       |
| III.              | 41    | 42   | 41     | 42    | 42     | 41     | 41       | 44    | 45   | 44    | 44       | 44       |
| II.               | 30    | 31   | 31     | 31    | 30     | 30     | 31       | 32    | 32   | 32    | 31       | 31       |
| I.                | 10    | 10   | 10     | 10    | 10     | 10     | 10       | 10    | 10   | 10    | 10       | 10       |
| Bez příspěvku     | 0     | 0    | 0      | 0     | 0      | 0      | 0        | 0     | 0    | 1     | 1        | 1        |



### Vybavenost pokojů a ostatních prostor Domova

Domov je tvořen čtyřmi propojenými budovami. Veškeré vnitřní prostory Domova jsou bezbariérové. Pro klienty Domova je k dispozici 42 dvoulůžkových a 23 jednolůžkových pokojů pro 107 klientů. Všechny budovy jsou vybaveny osobními výtahy a jsou vnitřně bezbariérově propojeny, výtah v budově „C“ je evakuační pro případ nouzové situace.



Každý pokoj je vybaven dorozumívacím zařízením na přivolání personálu, elektricky



polohovatelnými lůžky, nočními stolky, židlemi, jídelním stolem, skříněmi se zabudovaným malým trezorem, sociálním zařízením (vybaveno sprchovými kouty, toaletou, umyvadlem a zrcadlem). Klienti mohou využívat i společné koupelny s vanou.

Na každém pavilonu se nachází kromě pokojů pro klienty sesterna a společenská místnost.

Další společné prostory sloužící pro klienty jsou rozsáhlá knihovna, jídelna, kuřárna,



zimní zahrada či prostorná venkovní zahrada, venkovní terasy pro letní posezení.



Praní a drobné opravy prádla jsou zajištěny ve vlastní, moderně vybavené prádelně. Klientům je nabídnuta možnost využívat i služby kadeřnice a pedikérky, kiosku, který je určen k drobnému prodeji potravin a drogerie.



Klienty Domova je hojně využíván nápojový automat na kávu umístěný ve vestibulu pavilonu D a nápojový automat umístěný v jídelně klientů. Interiéry Domova jsou bohatě vybaveny místy pro posezení a odpočinek, kde mohou klienti relaxovat.



Klienti mohou využívat i společnou koupelnu s vanou, která má masážní a perličkové trysky.

Venkovní okolí areálu nabízí dostatek odpočinkových ploch s lavičkami a slunečníky. Klienty je hojně využívána klidová zóna bohatě osázená rostlinami jak okrasnými, tak i užitnými, s altánem pro posezení a odpočinek, rehabilitačními pomůckami, na kterých mohou klienti rozvíjet své pohybové schopnosti.

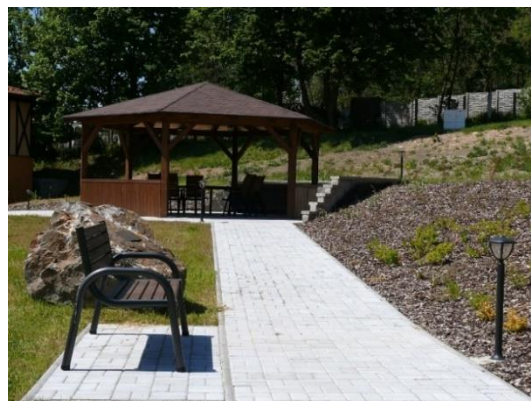

### Sazebník úhrad za ubytování platný od 1.1. 2023

| 1. 1. 2023 | Cena za jedno lůžko |          |
|------------|---------------------|----------|
|            | den                 | měsíc    |
| ubytování  | 250,00              | 7 500,00 |

### Sazebník úhrad za ubytování platný od 1.2. 2023

| 1. 2. 2023 | Cena za jedno lůžko |          |
|------------|---------------------|----------|
|            | den                 | měsíc    |
| ubytování  | 280,00              | 8 400,00 |

### Stravování

V roce 2023 bylo našim klientům připraveno celkem 36 873 celodenních dávek stravy. Pro cizí strážníky a zaměstnance bylo uvařeno celkem 9 742 obědů. S ohledem na zdravotní stav našich klientů připravujeme v naší moderní kuchyni pokrmy ve čtyřech dietních skupinách:

- D 3 dieta normální
- D 4 dieta šetřící (strava se připravuje dušením, vařením bez nadýmajících potravin a s omezením tuků)
- D 9 dieta diabetická (omezení cukrů, tuků, bílé mouky)
- D 9/4 dieta diabetická kombinovaná s dietou šetřící

### Počty připravených jídel v roce 2023

|               | <b>D3</b> | <b>D4</b> | <b>D9 + D4/9</b> | <b>zaměstnanci</b> | <b>cizí strážníci</b> |
|---------------|-----------|-----------|------------------|--------------------|-----------------------|
| <b>celkem</b> | 16 983    | 4 359     | 15 531           | 8 879              | 863                   |

Jídelní lístek připravuje vedoucí stravovacího oddělení. Rozmanitost a pestrost stravy zaručujeme tím, že jednotlivá hlavní jídla neopakujeme dříve než jedenkrát za tři týdny. Též dbáme na přání a požadavky našich strávnicků.

Připravujeme vyváženou a zdravou stravu s ohledem na věkovou skupinu a zdravotní stav našich klientů. Do jídelního lístku se snažíme častěji zařazovat sezónní ovoce, zeleninu a jídla z kvalitního rybího a bílého masa. Z pečiva upřednostňujeme cereální a celozrnné pečivo, které je pro naše klienty velice dobře stravitelné, a především obsahuje vysoké množství nezbytně nutné vlákniny. Kvalita surovin v naší kuchyni je zaručena pečlivým výběrem našich dodavatelů.

Klientům zajišťujeme celodenně dostatečné množství tekutin (bílá káva, čaj, kakao, ovocná mléka, různé druhy ovocných nápojů dle dietních skupin). Nádoby s pitím jsou volně k dispozici po celý den.

V jídelně v budově B jsou klienti při všech jídelních chodech obsluhováni restauračním způsobem. Imobilním či hůře pohyblivým klientům je strava dodávána na pokoje v termotabletech. Zaměstnanci se stravují v příjemném prostředí personální jídelny, kde mají volný přístup k automatu s balenou vodou a ovocným nápojem.



Naše kuchyně je moderně a funkčně vybavena gastronomickým zařízením (kombinovaná smažicí a varná pánev, fritéza, škrabka brambor a zeleniny, konvektomat, varné kotle, myčka nádobí, kuchyňské roboty atd.) a stroji na čištění kuchyňských prostor. Zaměstnancům stravovacího úseku zpříjemňuje pracovní prostředí moderní klimatizace.



V roce 2023 jsme částečně zmodernizovali naši kuchyni nákupem několika strojů a zařízení, jako například nářezový stroj na uzeniny či mixér na přípravu mixované a tekuté stravy. Dále proběhla výměna všech vstupních dveří do stravovacího úseku.

V průběhu roku došlo vzhledem ke zvyšujícím se cenám surovin ke zvýšení ceny za celodenní stravování z 205,- Kč na 235,- Kč za celodenní stravu.

### Výdej stravy a hodnota potravin včetně režie:

#### Sazebník stravování platný v roce 2023

| Cena celodenní stravy od 1. 9. 2022 do 31.1.2023 |                     |               |
|--|---------------------|---------------|
| druh jídla                                       | stravovací jednotka | čas výdeje    |
| snídaně  | 29,00               | 07:30 – 08:00 |
| svačina  | 16,30               | 10:00 - 10:30 |
| oběd   | 90,00               | 12:00 – 13.00 |
| svačina  | 17,70               | 15:00 – 15:30 |
| večeře   | 52                  | 17:00 – 17:30 |
| II večeře  |                     | 19:00 – 19:30 |
| <b>celkem</b>                                    | <b>205,00</b>       |               |

| Cena celodenní stravy od 1. 2. 2023 |                     |               |
|-------------------------------------|---------------------|---------------|
| druh jídla                          | stravovací jednotka | čas výdeje    |
| snídaně                             | 36,00               | 07:30 – 08:00 |
| svačina                             | 23,30               | 10:00 - 10:30 |
| oběd                                | 92,00               | 12:00 – 13.00 |
| svačina                             | 24,70               | 15:00 – 15:30 |
| večeře                              | 59                  | 17:00 – 17:30 |
| II večeře                           |                     | 19:00 – 19:30 |
| <b>celkem</b>                       | <b>235,00</b>       |               |

Zvýšení cen se v měsíční úhradě klienta za ubytování a stravování promítlo takto:

**Sazebník úhrad platný od 1. 9. 2022**

| 1. 9. 2022 | Cena za jedno lůžko |           |
|------------|---------------------|-----------|
|            | den                 | měsíc     |
| ubytování  | 250,00              | 7 500,00  |
| stravování | 205,00              | 6 150,00  |
| celkem     | 455,00              | 13 650,00 |

**Sazebník úhrad platný od 1. 2. 2023**

| 1. 2. 2023 | Cena za jedno lůžko |           |
|------------|---------------------|-----------|
|            | den                 | měsíc     |
| ubytování  | 280,00              | 8 400,00  |
| stravování | 235,00              | 7 050,00  |
| celkem     | 515,00              | 15 450,00 |

Ke zvyšování cen bylo přistoupeno z důvodu zvýšené inflace, zdražení cen potravin i veškerého ostatního zboží.



### **Investiční akce a opravy v roce 2023**

V roce 2023 jsme dokončili stavební úpravy víceúčelové plochy v areálu Domova. Úpravy navazovaly na práce prováděné v předchozích letech, kdy došlo k odstranění septiku a čističky odpadních vod v těchto místech a také napojení na obecní vodovod a kanalizaci. Došlo tím k odstranění stávající nevzhledné plochy a zvelebení areálu Domova. Víceúčelová plocha slouží pro konání venkovních akcí pro klienty, jako manipulační plocha pro potřeby Domova a jako odstavná plocha pro kontejnery s odpadem.

Na budově D ve spodní části došlo k opravě odlupující se omítky. Na této budově tedy došlo v posledních letech k zajištění bezbariérové přístupu, úpravě povrchu terasy a pořízení nových markýz pro odstínění plochy.

Do stravovacího úseku byly vyměněny všechny vstupní dveře za nové hliníkové. Do venkovního areálu Domova byly pořízeny nové lavičky pro větší pohodlí klientů a návštěvníků.

Došlo k průběžným úpravám zeleně Domova. Bylo pořízeno filtrační zařízení pro úpravu kvality vody a předcházení vzniku usazenin ve vodě.

Dále v roce 2023 probíhaly na objektech Domova pravidelné a preventivní udržovací práce a opravy.

## 2.2 Zdravotnická a ošetrovatelská péče

O 1.1. do 7.3.2023 zajišťovala lékařskou péči pro klienty Domova firma MEDICA SEVER, s.r.o. – MUDr. Barbora Francová, pod vedoucím lékařem MUDr. Liborem Maryškem. Od 8.3.2023 zajišťuje lékařskou péči pro klienty Domova ordinace praktického lékaře Stodská nemocnice, a.s. – MUDr. Petra Trdličková. Pravidelné návštěvy praktického lékaře probíhají 1 x týdně a péče o klienty je zabezpečena v plném rozsahu. Je zajištěna péče odborných lékařů, psychiatra MUDr. Vladimíra Holečka 2x měsíčně, diabetoložky MUDr. Jindřišky Šroubkové a MUDr. Blanky Moulisové, očních lékařů MUDr. Nikol Burešové a MUDr. Richarda Hrona, urologa MUDr. Tomáše Ůrgeho, kardioložky MUDr. Aleny Polívkové a internisty MUDr. Jaroslava Brunáta. Zubního lékaře si klienti zajišťují sami, popřípadě v rámci fakultativní služby je klient dopraven k zubaři zaměstnancem Domova. Totéž platí i v akutních případech, kdy je klient dopraven a ošetřen na pohotovost v Plzni- Denisovo nábřeží. Mimo ordináční hodiny praktického lékaře je akutní lékařská péče zajišťována přivoláním ZZS.

V Domově jsou ubytováni nejčastěji klienti trpící jednou nebo více diagnózami současně. Patří mezi ně nejčastěji interní onemocnění (64x), diabetes mellitus I. i II. typu (42x) a onemocnění s intermitentní dispenzarizací v chirurgických oborech (15x). Dále jsou zde klienti s psychiatrickou diagnózou (29x): stařecká demence, lehké mentální retardace, organické poruchy a Parkinsonovy choroby. Do Domova nejsou přijímáni klienti s chronickým duševním onemocněním nebo závislostí na návykových látkách a osoby se stařeckou, Alzheimerovou demencí a ostatními typy demencí, kteří mají sníženou soběstačnost z důvodu těchto onemocnění, dále osoby, jejichž zdravotní stav vyžaduje poskytnutí ústavní péče ve zdravotnickém zařízení nebo osoby, jejichž chování by z důvodu duševní poruchy závažným způsobem narušovalo kolektivní soužití.

Klienti, jejichž léčba vyžaduje odborné ošetření, jsou odesíláni převozní sanitou do zdravotnických zařízení či odborných ambulancí. V roce 2023 se těchto výjezdů uskutečnilo 411, celkem bylo k odbornému vyšetření dopraveno 77 klientů během celého roku, z toho 72

potřebovalo doprovod ošetřujícím personálem vzhledem k jejich zdravotnímu či psychickému stavu a imobilitě.

Domov zajišťuje celoroční nepřetržitou zdravotnickou a ošetrovatelskou péči prostřednictvím sedmi všeobecných sester, dvou na dohodu o provedení práce, dvou praktických sester a 26 zaměstnankyněmi přímé obslužné péče pod vedením vedoucí zdravotního úseku. Pracovnice přímé obslužné péče jsou absolventkami povinného kvalifikačního kurzu pro pracovníky v sociálních službách s přímou obslužnou péčí dle zákona č. 108/2006 Sb. Tento kurz musí absolvovat do 18 měsíců od nástupu do DKS. Zaměstnankyně přímé obslužné péče mají povinnost splnit 24 hodin školení za rok.

Rehabilitační péči v podobě např. vertikalizace, nácviku chůze o chodítku, aktivní a pasivní cvičení na lůžku provádějí zdravotní sestry. Zmíněné výkony rehabilitační péče, které jsou lékařkou indikovány, provádí zdravotní personál a tyto výkony jsou vykazovány na zdravotní pojišťovny. Skupinové cvičení klientů, vodoléčbu a další úkony spojené s touto péčí o klienty, které nejsou indikovány lékařkou, provádějí pracovnice přímé obslužné péče a aktivizační pracovnice. Domov neposkytuje rehabilitaci, tudíž indikované rehabilitace např. po operacích zlomenině krčku stehenní kosti nebo stavech po cévní mozkové příhodě je vhodné po kompenzaci zdravotního stavu klienta ve zdravotnickém zařízení domlouvát na specializovaném pracovišti, kde bude zajištěna péče fyzioterapeuta- Nemocnice Privamed, Nemocnice Horažďovice.

#### **Vzdělávací harmonogram pro vedoucí zaměstnance zdravotního úseku a pro zaměstnance přímé obslužné péče pro rok 2023**

| <b>Vedoucí pracovnice:</b>                                  | <b>Celková účast zaměstnanců</b> |
|---|----------------------------------|
| <b>Zdravotní péče v sociálních službách v roce 2023</b>     | 2                                |
| <b>Výživa a stravování v sociálních službách</b>            | 1                                |
| <b>Novela zákona č.372/2011 Sb., o zdravotních službách</b> | 1                                |
| <b>Paliativní ošetrovatelská péče</b>                       | 1 + praktická sestra             |
| <b>XIV. výroční kongres poskytovatelů sociálních služeb</b> | 1 + praktická sestra             |

|  |                                  |                            |
|--|----------------------------------|----------------------------|
| <b>Katetrizace močového měchýře u muže</b>   | 1 + všeobecná sestra             |                            |
| <b>Paliativní péče</b>   | 1 + praktická sestra             |                            |
| <b>Přímá obslužná péče:</b>  | <b>Celková účast zaměstnanců</b> | <b>Celkový počet hodin</b> |
| <b>První pomoc při poskytování sociální služby</b>   | 21                               | 8                          |
| <b>Úvod do problematiky péče o klienty s demencí</b>   | 20                               | 8                          |
| <b>Základy nedirektivní komunikace v krizové intervenci u klientů seniorského věku v sociálních službách</b> | 21                               | 8                          |

Lékařem indikované zdravotní výkony jsou prováděny všeobecnými a praktickými sestrami s indexem nositele výkonu S2 – způsobilost k výkonu zdravotnického povolání bez odborného dohledu a jsou vykazovány a fakturovány zdravotním pojišťovnám. Zdravotní výkony provedené praktickou sestrou mohou být vykazovány a fakturovány zdravotním pojišťovnám pouze v případě, že ve směně je přítomna všeobecná sestra.

### Přehled zdravotních výkonů provedených v roce 2023

| <b>Kód</b> | <b>Název</b>  | <b>Celkem</b> |
|------------|---|---------------|
| 06611      | Zavedení nebo ukončení odborné zdravotní péče, administrativní činnost všeobecné sestry   | 12            |
| 06613      | Ošetrovatelská intervence   | 61 254        |
| 06620      | Aplikace léků neinvazivní cestou  | 22 806        |
| 06621      | Komplex - odběr biologického materiálu, event. orientační vyšetření biologického materiálu  | 83            |
| 06623      | Aplikace léčebné terapie I. M. nebo S. C.   | 84            |
| 06625      | Příprava a aplikace ordinované infúzní terapie I.V. nebo S.C. za účelem zajištění hydratace, dodání léčebných látek a energetických zdrojů, léčby bolesti | 4             |
| 06629      | Péče o ránu   | 3 117         |
| 06631      | Komplex - klyzma, ošetření permanentních katétrů  | 47            |
| 06632      | Komplex - laváže, zavádění a výměna permanentních katétrů   | 0             |
| 06633      | Zavádění nasogastrické sondy  | 2             |
| 06635      | Komplex - vyšetření stavu pacienta přístrojovou technikou, ošetření kožních lézí přístrojovou technikou   | 1 113         |

|       |  |        |
|-------|--|--------|
| 06639 | Ošetření stomií  | 442    |
| 06645 | Bonifikační výkon za práci v době od 22:00 do 06:00 hodin                  | 7 877  |
| 06648 | Bonifikační výkon za práci v nepřetržitém nebo třisměnném pracovním režimu | 23 815 |
| 06649 | Bonifikační výkon za práci v době pracovního volna nebo pracovního klidu   | 18 257 |

Celkové roční vyúčtování zdravotní péče probíhá pravidelně v prvních 150 dnech po ukončení období. Zdravotní pojišťovna VZP hradila péči svých pojištěnců během měsíců ledna až června 2023 formou předběžných záloh, od července 2023 dle reálně vykázané péče; ČPZP hradila péči svých pojištěnců během roku 2023 formou předběžných záloh. Neuhrazené prostředky budou doplacený v rámci celkového ročního zúčtování.

### Vykazování zdravotní péče v roce 2023

|           | VZP<br>111   | VoZP<br>201  | ČPZP<br>205  | OZP<br>207 | ZPMV<br>211  | celkem Kč    |
|-----------|--------------|--------------|--------------|------------|--------------|--------------|
| fakturace | 1 818 467,84 | 1 259 768,32 | 1 352 247,04 | 569 351,68 | 1 417 702,40 | 6 417 537,28 |
| uhrazeno  | 1 468 869,84 | 1 279 946,08 | 531 226,20   | 576 581,12 | 1 417 702,40 | 5 274 325,64 |
| neuhrzeno | 349 598      | -            | 117 309,09   | -          | -            | 1 170 618,84 |

V roce 2023 bylo ve zdravotnických zařízeních hospitalizováno celkem 42 klientů Domova, z toho někteří klienti hospitalizováni opakovaně. Celkový počet dní hospitalizace činil 1 125. Na interním oddělení bylo hospitalizováno 23 klientů, na ortopedickém oddělení 2 klienti, na chirurgickém oddělení 18 klientů, na neurologii 5 klientů, v LDN 4 klienti, na psychiatrickém oddělení 2 klienti, na plicním a kožním oddělení 1 klient.



## Skladba klientů dle imobility

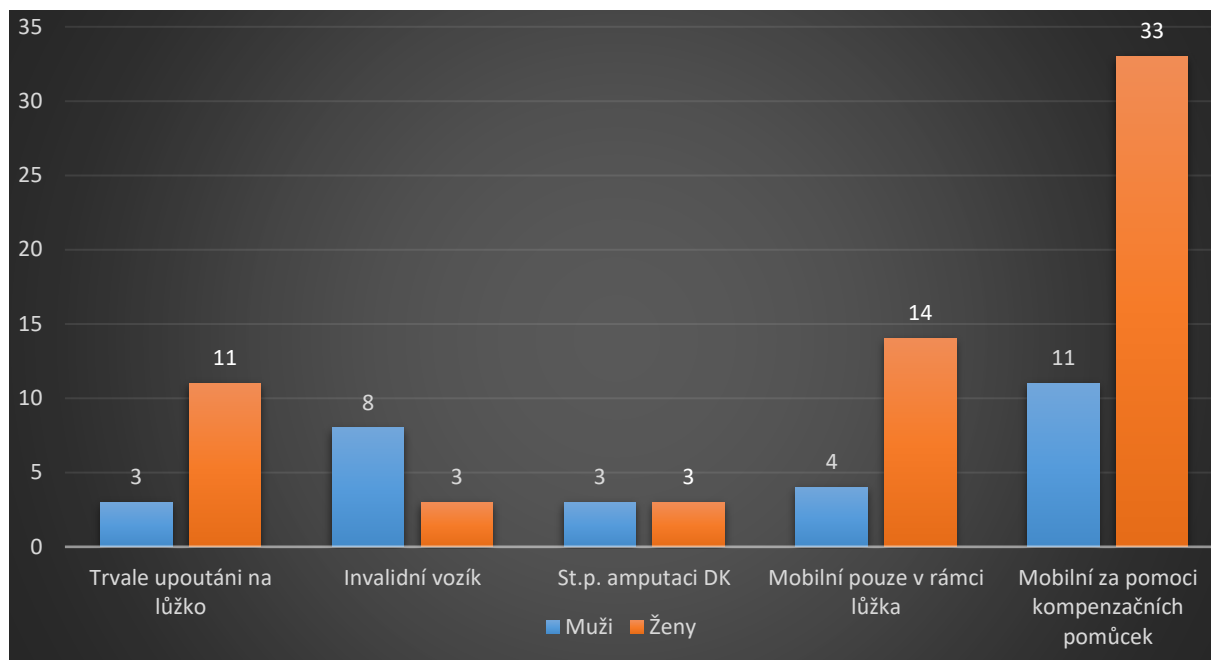

Nadále probíhá spolupráce s nutriční terapeutkou paní Petrou Krejchovou, DiS., která se zaměřuje zejména na malnutriční klienty. Po sestavení nutriční anamnézy jsou klientům předepsány nutriční přípravky, které odpovídají svým složením potřebám klientů. Nutriční přípravky jsou rozděleny do skupin dle obsahu bílkovin a cukrů. Zde v Domově pro naše klienty využíváme zejména tzv. sipping = popíjení vysoce kalorického přípravku, dále pak přípravky ve formě džusu, jogurtu a krému, které klienti upřednostňují více. Dále se nutriční terapeutka podílí na skladbě jídelníčku, popř. sestavuje speciální dietu např. při zažívacích problémech nebo při intoleranci potravin.

V letošním roce byly pro zdravotní úsek a pro potřeby našich klientů pořízeny nové pomůcky.

## Pojízdné polohovací křeslo



## Detektor žil



## Automatizovaný externí defibrilátor- AED



## Dynamická antidekubitní matrace A4 CX16



## 2.3 Další formy sociální péče a aktivit Domova

Během celého roku probíhaly v našem zařízení tradiční volnočasové aktivity, na které jsou již naši klienti zvyklí a každodenně je využívají. Tyto aktivity se zaměřují na vyplnění volného času seniorů, navázání nových přátelství a usnadnění adaptace klientů v novém prostředí. Mezi volnočasové aktivity v našem zařízení patří:

- ❖ vzpomínkové posezení
- ❖ rukodělná dílna
- ❖ zpívaná
- ❖ výtvarné činnosti
- ❖ vaření – pečení
- ❖ čtení na pokračování
- ❖ trénink paměti
- ❖ muzikoterapie
- ❖ kavárna
- ❖ společenské hry
- ❖ kvízy
- ❖ promítání filmů
- ❖ pohybové aktivity
- ❖ zahradničení
- ❖ keramika



Kromě pravidelných každodenních aktivit probíhají i další kulturní akce a besedy, kdy zveme do našeho Domova různé hudební soubory, známé osobnosti a místní spolky. Všechny tyto aktivity se klienti zúčastňují rádi a ve velkém počtu. Nabízené každodenní aktivity probíhají také



## DOMOV KLIDNÉHO STÁŘÍ V ŽINKOVECH, příspěvková organizace

individuálně na pokojích seniorů, prostřednictvím aktivizačních pracovníků. I imobilní klienti se mohou zapojit do všech aktivit.

Muzikoterapii u nás zajišťuje paní Renáta Pospíšilová jedenkrát do měsíce, vždy druhý pátek v měsíci.

Věřící klienti se mohou zúčastňovat bohoslužby, za tímto účelem k nám dochází jednou za čtrnáct dní Páter Ing. Jiří Špiřík Th.D. z Nepomuku.

Spolupráce se Základní a mateřskou školou v Žinkovech stále trvá. Děti pod vedením pedagogů pravidelně navštěvují naše klienty s kulturními vystoupeními a rukodílnami.



Za příznivého počasí klienti využívají možnost procházek do malebné přírody v okolí žinkovského rybníka nebo v naší venkovní odpočinkové zóně s altánem a lavičkami. Procházky využívají i imobilní klienti v doprovodu aktivizačních pracovníků.



Využíváme také keramickou dílnu, kde pracujeme s hlínou, výrobky klientů vypalujeme ve vlastní peci. Tyto drobné maličkosti potěší nejen klienty, ale udělají radost i vystupujícím hostům v Domově.



V letních měsících jsme uskutečnili výlety na Zámek Lnáře. Díky bezbariérovému přístupu jsme si mohli prohlédnout i vnitřní prostory zámku a zahrady. Výlety jsme zakončili návštěvou cukrárny v Nepomuku.

V září jsme se s našimi klienty zúčastnili XI. ročníku Hornobřízského podzimu - regionální přehlídky volnočasových aktivit seniorů z celého Plzeňského kraje. Naši klienti si za pomoci našich zaměstnanců připravili pohybové vystoupení na písně Michala Davida, za které obdrželi pohár a diplom.





Naši klienti si mohli několikrát během roku vyzkoušet i virtuální realitu a podívat se na různá známá místa pouhým nasazením virtuálních brýlí. Díky těmto brýlím se klienti mohli během několika vteřin přenést např. do přírody, na hrady, zámky a do různých měst nejen v ČR, ale i po celém světě.

Cílem všech našich aktivit je zdárně rozvíjet komunikaci mezi uživateli a udržovat je v dobré fyzické i psychické kondici.

Veřejnost, která se chce dozvědět o dění v Domově, může využít webové stránky nebo facebook Domova.

## **Seznam akcí nad rámec každodenních aktivit – rok 2023**

|  |
|--|
| 12. 1. 2023 – Trénink paměti s DPS Nepomuk                 |
| 20. 1. 2023 – ZŠ Žinkovy – keramické tvoření               |
| 14. 2. 2023 – Valentýnská veselice – p. Kaiser             |
| 22. 2. 2023 – ZŠ Žinkovy – divadelní vystoupení            |
| 2. 3. 2023 – Beseda o Titanicu – Bc. Dana Šimková          |
| 8. 3. 2023 – Oslava MDŽ – vystoupení dětí ze ZŠ Žinkovy    |
| 30. 3. 2023 – Výlet na Velikonoční trhy - Plzeň            |
| 3. 4. 2023 – Výlet na Velikonoční trhy - Plzeň             |
| 4. 4. 2023 – ZŠ Žinkovy – velikonoční tvoření              |
| 5. 4. 2023 – Výlet na Velikonoční trhy – Plzeň             |
| 6. 4. 2023 – Velikonoční nadílka                           |
| 19. 4. 2023 – Hudební vystoupení – p. Volínová, p. Žákovec |
| 28. 4. 2023 – Májová veselice – p. Kaiser                  |

|   |      |
|---|------|
| 6. 5.<br>– Staročeské máje                                  | 2023 |
| 16. 5. 2023 – Beseda o přírodě a včelách – JUDr. Krabec     |      |
| 24. 5. 2023 – ZŠ Žinkovy - výtvarné tvoření                 |      |
| 7. 6. 2023 – Sportovní den                                  |      |
| 13. 6. 2023 – Hudební vystoupení - Babouci                  |      |
| 19. 6. 2023 – Dětský domov Měcholupy – divadelní vystoupení |      |
| 21. 6. 2023 – ZŠ Žinkovy – společenské hry                  |      |
| 23. 6. 2023 – Vítání léta                                   |      |
| 29. 6. 2023 – Výlet na Zámek Lnáře                          |      |
| 3. 7. 2023 – Prázdninová veselice – p. Kaiser               |      |
| 12. 7. 2023 – Výlet na Zámek Lnáře                          |      |
| 19. 7. 2023 – Výlet na Zámek Lnáře                          |      |
| 22. 8. 2023 – Hudební vystoupení p. Kubec + pí. Škorpíková  |      |
| 13. 9. 2023 – Hornobřízský podzim                           |      |
| 15. 9. 2023 – Vítání podzimu                                |      |
| 19. 9. 2023 – Pouťová veselice – p. Kaiser                  |      |
| 29. 9. 2023 – Oslava dne seniorů                            |      |
| 3. 10. 2023 – ZŠ Žinkovy – výtvarné tvoření                 |      |
| 12. 10. 2023 – Výlet na Havelské trhy – Plzeň               |      |
| 17. 10. 2023 – Hudební vystoupení – bratři Naušové          |      |
| 18. 10. 2023 – Výlet na Havelské trhy - Plzeň               |      |
| 24. 10. 2023 – ZŠ Žinkovy – výtvarné tvoření                |      |
| 1. 11. 2023 – Hudební vystoupení – p. Pecháček              |      |
| 7. 11. 2023 – Beseda o přírodě a včelách – JUDr. Krabec     |      |
| 28. 11. 2023 – ZŠ Žinkovy – divadelní představení           |      |
| 2. 12. 2023 – Hudební vystoupení – Ledecká dudácká muzika   |      |
| 4. 12. 2023 – Rozsvícení vánočního stromku                  |      |
| 5. 12. 2023 – Mikulášská nadílka                            |      |
| 7. 12. 2023 – Výlet na adventní trhy - Plzeň                |      |
| 14. 12. 2023 – ZŠ Žinkovy – vánoční vystoupení              |      |
| 20. 12. 2023 – Vánoční veselice – p. Kaiser                 |      |
| 21. 12. 2023 – Vánoční nadílka                              |      |

### **3 Rozbor ekonomických činností**

#### **3.1 Finanční vztah mezi zřizovatelem a organizací**

V roce 2023 byla poskytnuta Plzeňským krajem dotace na sociální službu, neinvestiční příspěvky na provoz a návratná finanční výpomoc. Finanční prostředky na programy nebo projekty spolufinancované z rozpočtu Evropské unie ani z jiných dotačních titulů organizace neobdržela.

##### **Neinvestiční příspěvek**

Závazný ukazatel – neinvestiční příspěvek na provoz byl pro naši organizaci schválen Radou Plzeňského kraje usnesením č. 4063/23 ze dne 9. 10. 2023 ve výši 2 500 000,- Kč na ostatní činnosti, tato částka byla určena na službu obecného hospodářského zájmu. Neinvestiční příspěvky na provoz byly v roce 2023 vyčerpány.

##### **Investiční příspěvek**

V roce 2023 jsme obdrželi investiční příspěvek ve výši 1 120 000,00 Kč na pořízení Fotovoltaické elektrárny, která bude pořízena v roce 2024.

##### **Další zdroje financování**

V roce 2023 jsme prostřednictvím Plzeňského kraje obdrželi ze státního rozpočtu z kapitoly 313 Ministerstva práce a sociálních věcí neinvestiční dotaci v celkové výši 2 321 310 Kč jako vyrovnávací platbu na služby obecného hospodářského zájmu. Poskytnutá dotace byla vyčerpána ve výši 21 346 031 Kč. Na základě usnesení Rady Plzeňského kraje č. 953/22 ze dne 19. 12. 2022 byla Domovu poskytnuta návratná finanční výpomoc ve výši 2 578 000 Kč, určená na překlenutí nedostatku finančních prostředků počátkem roku. Návratná finanční výpomoc byla vrácena 28. 7. 2023.

### 3.2 Náklady organizace

Na rok 2023 byly rozpočtovány náklady v celkové výši 62 416 500,- Kč v hlavní činnosti a v doplňkové činnosti byly náklady rozpočtovány v celkové výši 62 300 Kč. Skutečné náklady pak činily 63 988 884,18 Kč, z toho v hlavní činnosti byly skutečné náklady ve výši 63 874 593,28 Kč a v doplňkové činnosti ve výši 114 290,90 Kč. Náklady oproti rozpočtu byly čerpány v hlavní činnosti na 102,33 % a v doplňkové činnosti na 183,45 %. Čerpání jednotlivých nákladů ukazuje tabulka nákladových účtů.

#### Tabulka nákladových účtů

| Účet | Název účtu                         | Hlavní činnost v Kč | Doplňková činnost v Kč |
|------|------------------------------------|---------------------|------------------------|
| 501  | Spotřeba materiálu                 | 7 067 720,62        | 59 321,60              |
| 502  | Spotřeba energie                   | 4 211 056,54        | 6 841,84               |
| 503  | Spotřeba neskladovatelných dodávek | 873 995,67          | 77,04                  |
| 511  | Opravy a udržování                 | 1 990 744,12        | 1 644,00               |
| 512  | Cestovné                           | 19 980,00           | --                     |
| 513  | Náklady na reprezentaci            | 4 337,00            | --                     |
| 518  | Ostatní služby                     | 2 014 106,78        | 1 469,72               |
| 521  | Osobní náklady                     | 31 896 337,13       | 30 965,87              |
| 524  | Zákonné sociální náklady           | 10 549 932,50       | 10 471,50              |
| 525  | Jiné sociální pojištění            | 136 983,00          | --                     |
| 527  | Zákonné sociální náklady           | 1 011 822,46        | 1 753,17               |
| 53x  | Daně a poplatky                    | 1 580,00            | --                     |
| 547  | Manka a škody                      | --                  | --                     |
| 548  | Tvorba fondů                       | --                  | --                     |



|     |   |                      |                   |
|-----|---|----------------------|-------------------|
| 549 | Ostatní náklady                         | 65 096,70            | --                |
| 554 | Prodané pozemky                         | --                   | --                |
| 55x | Odpisy, opravné položky (556)           | 1 995 676,00         | 1 746,16          |
| 555 | Tvorba a zúčtování rezerv               | 325 520,00           | --                |
| 557 | Náklady z vyřazených pohledávek         | 4 539,00             | --                |
| 558 | Náklady z drobného dlouhodobého majetku | 1 705 165,76         | --                |
|     | <b>CELKEM</b>                           | <b>63 874 593,28</b> | <b>114 290,90</b> |

| Celkové náklady v tis. Kč | Rozpočet  | Skutečné čerpání | Plnění v % |
|---------------------------|-----------|------------------|------------|
| <b>Hlavní činnost</b>     | 62 416,50 | 63 874,59        | 102,33     |
| <b>Doplňková činnost</b>  | 62,30     | 114,29           | 183,45     |

## Komentář nejdůležitějších položek

### účet 501 – spotřeba materiálu

Největší položku 77,31 % tvoří spotřeba potravin. Dalšími nákladovými položkami jsou např. spotřeba čisticích prostředků, zdravotnického materiálu, pořízení ložního prádla, kancelářských potřeb, materiálu pro drobné opravy a údržbu majetku, ostatního materiálu, denní tisk, spotřeba pohonných hmot na provoz osobních automobilů a spotřeba ochranných pomůcek apod.

### účet 502 – spotřeba energie

Položka obsahuje částku za spotřebu elektrické energie, dodávku tepla, ohřev vody.

### účet 503 – dodávka pitné vody

účet 511 – opravy a udržování

Ve sledovaném roce tvoří největší podíl oprava a údržba budov. Dalšími jsou náklady na opravu a údržbu pozemku, osobních aut, zařízení kuchyně a prádelny.

účet 518 – ostatní služby

Náklady tohoto účtu tvoří potřebné revize, odborné prohlídky, rozborů vody, provedení účetního auditu, konzultační služby, poplatky za likvidaci odpadů, programátorské servisy používaných informačních systémů, bankovní poplatky, telekomunikační služby.

účet 521- mzdové náklady

Ostatní osobní náklady činily 564 765,- Kč a byly použity na výpomoc v době dovolených a pracovních neschopností zaměstnanců v kuchyni, v prádelně a na zajištění poskytování zdravotní péče.

účet 524 – zdravotní a sociální pojištění

Položka představuje částku za zdravotní a sociální pojištění k vyplaceným mzdovým prostředkům.

účet 525 – zákonné pojištění

Úhrada zákonného pojištění odpovědnosti organizace za škodu při pracovním úrazu nebo nemoci z povolání podle vyhlášky č. 125/1993 Sb.

účet 527 – zákonné sociální náklady

Obsahují příděl do FKSP ve výši 2 % z vyplacených mezd, zdravotní lékařské prohlídky, osobní ochranné pracovní prostředky a náklady na školení zaměstnanců.

účet 549 – ostatní náklady z činnosti

DOMOV KLIDNÉHO STÁŘÍ V ŽINKOVECH, příspěvková organizace

Obsahuje náklady na profesní pojištění odpovědnosti při poskytování sociálních služeb, na zákonné a havarijní pojištění motorových vozidel, na příspěvek APSS. Organizace splňuje podmínky povinného podílu osob se zdravotním postižením a nemusí odvádět prostředky do státního rozpočtu za jeho neplnění.

účet 551 – odpisy dlouhodobého hmotného majetku

Částka odpisů je v souladu s odpisovým plánem.

účet 558 – náklady z dlouhodobého drobného majetku

V roce 2023 byla pořízena výpočetní technika, kancelářský nábytek a kancelářské židle, čistička vzduchu, venkovní lavičky, židle do klubovny klientů, klozetová křesla, antidekubitní matrace pro klienty, komunikační zařízení – personál + klient, spotřebiče pro stravovací úsek, nové regály do archivu.

### Náklady na lůžko

Náklady na lůžko stanovené kapacitou zařízení pro 107 uživatelů služeb činí 49 747,- Kč měsíčně, tj. 596 959,- Kč ročně. Náklady na průměrnou roční obloženost lůžek, tj. na 105,64 uživatelů služeb, činí ve sledovaném roce 50 387,- Kč měsíčně, tj. 604 644,- Kč ročně.

### 3.3 Výnosy organizace

Na rok 2023 byly rozpočtovány výnosy v celkové výši 62 411 000,- Kč v hlavní činnosti a v doplňkové činnosti byly výnosy rozpočtovány ve výši 67 800,- Kč. Skutečné výnosy dosáhly výše 64 086 148,07 Kč, z toho v hlavní činnosti 63 963 183,07 Kč a v doplňkové činnosti 122 965,- Kč. Výnosy oproti rozpočtu byly plněny v hlavní činnosti na 102,48 % a v doplňkové činnosti na 181,35 %.

Čerpání a plnění jednotlivých položek výnosů ukazuje tabulka výnosových účtů.

#### Tabulka výnosových účtů

| Účet | Název účtu                              | Hlavní činnost<br>v Kč | Doplňková<br>činnost v Kč |
|------|---|------------------------|---------------------------|
| 602  | Výnosy z prodeje služeb                 | 39 112 414,33          | 113 620,00                |
| 603  | Výnosy z pronájmu – doplňková činnost   | ---                    | 9 345,00                  |
| 641  | Smluvní pokuty a úroky z prodlení       | ---                    | ---                       |
| 64x  | Výnosy z prodeje materiálu a DHM        | 3 100,00               | ---                       |
| 647  | Výnosy z prodeje pozemků                | ---                    | ---                       |
| 648  | Čerpání fondů                           | 25 000,00              | ---                       |
| 649  | Ostatní výnosy z činnosti               | 40 747,61              | ---                       |
| 662  | Úroky                                   | 908 179,13             | ---                       |
| 672  | Výnosy z územních rozpočtů – zřizovatel | 23 873 742,00          | ---                       |
|      | <b>CELKEM</b>                           | <b>63 963 183,07</b>   | <b>122 965,00</b>         |

| Celkové výnosy v tis. Kč | Rozpočet  | Skutečné plnění | Plnění v % |
|--------------------------|-----------|-----------------|------------|
| Hlavní činnost           | 62 411,00 | 63 963,18       | 102,48     |
| Doplňková činnost        | 67,80     | 122,96          | 181,35     |

### Komentář k nejvýznamnějším výnosovým účtům

#### účet 602 – výnosy z prodeje služeb

Tržby z prodeje služeb tvoří 49,82 % všech výnosů hlavní činnosti. Z toho příjem za úhradu od uživatelů za ubytování a stravování dosáhl výše 18 059 452,- Kč, příspěvek na péči 1 360 934,48 Kč, za zdravotní výkony fakturované zdravotním pojišťovnám 6 847 494,83 Kč a tržby za závodní stravování ve výši 397 394,50 Kč. Tržba za fakultativní služby v roce 2023 činila 198 729,- Kč.

#### účet 648 – čerpání fondů

Položka obsahuje finanční prostředky neúčelového daru a jeho následné čerpání v celkové výši 25 000,00 Kč.

#### účet 649 – ostatní výnosy z činnosti

Položka obsahuje bezúplatné nabytí majetku a výnosy za používání služebního vozidla.

#### účet 672 – výnosy z územních rozpočtů a transferů

Obsahují vyrovnávací platbu na poskytování základních činností sociálních služeb ve výši 23 873 742,- Kč (dotace MPSV 21 346 031,- Kč a od zřizovatele 2 527 711,- Kč).

### 3.4 Hospodářský výsledek

Rozpočet na rok 2023 byl sestaven jako vyrovnaný.

Celkové výnosy dosáhly výše 64 086 148,07 Kč, celkové náklady činily 63 988 884,18 Kč.

Výsledek hospodaření za rok 2023 zahrnuje výsledek hospodaření:

- a) z hlavní činnosti: zisk ve výši 88 589,79 Kč,
- b) z hospodářské činnosti: zisk ve výši 8 674,10 Kč.

Organizace dosáhla kladného hospodářského výsledku ve výši 97 263,89 Kč a navrhla částku přidělit do rezervního fondu tvořeného ze zlepšeného výsledku hospodaření.

### 3.5 Mzdy a pracovníci

Rozpočtované mzdové náklady na platy zaměstnanců celkem za rok 2023 činily 32 300 000,- Kč, z toho na platy zaměstnanců 31 270 000,- Kč, na ostatní osobní náklady (OON) 580 000,- Kč a náhrady za dočasnou pracovní neschopnost 450 000,- Kč. Skutečné mzdové náklady na platy činily 31 896 337 Kč, z toho na platy bylo vyplaceno 30 918 372 Kč, na OON 564 765 Kč a na náhrady za dočasnou pracovní neschopnost 413 200.

**Průměrný měsíční plat za období roku 2023 činí 39 639 Kč.**

#### Počet zaměstnanců

|  |    |
|--|----|
| Průměrný evidenční počet:                | 67 |
| Průměrný evidenční počet přepočtený:     | 65 |
| Počet pracovníků v přímé péči o klienta: | 37 |



*Složení zaměstnanců v přímé péči o klienta*

|   | Fyzický stav<br>k 31. 12. 2023 | Přepočtený stav<br>za rok 2023 |
|---|--------------------------------|--------------------------------|
| Vedoucí úseku přímé obslužné péče a zdravotnických služeb | 1                              | 1                              |
| Vedoucí sociálního úseku (sociální pracovník)             | 1                              | 1                              |
| Staniční sestra   | 1                              | 1                              |
| Všeobecná zdravotní sestra                                | 5                              | 5                              |
| Praktická sestra  | 2                              | 2                              |
| Fyzioterapeut   | 0                              | 0                              |
| Přímá obslužná péče                                       | 23                             | 23                             |
| Pracovník v sociálních službách nepedagogický             | 4                              | 4                              |
| Součet  | 37                             | 37                             |

*Vzdělávání pracovníků*

V souladu se zákonem č. 108/2006 Sb., o sociálních službách se pracovníci v sociálních službách a sociální pracovníci dále vzdělávají formou účasti na akreditovaných kurzech, školicích akcích případně formou stáží v jiných zařízeních sociálních služeb. Vzdělávání zdravotních sester probíhá v souladu se zákonem č. 96/2004 Sb., zákon o nelékařských zdravotnických povoláních (v aktuálním znění).

Ostatní zaměstnanci Domova se průběžně zúčastňují vzdělávacích seminářů a školení, které pořádají různé instituce v souvislosti s probíhajícími legislativními změnami a dle potřeby odebírají odborné publikace a časopisy. Účetní se zúčastňují pravidelných seminářů spojených s aktuální problematikou účetnictví. Dále jsou zaměstnanci proškoleni v oblasti BOZP a požární ochrany. Technik a pracovník údržby se zúčastňují předepsaných přezkoušení. Každoročně probíhá povinné školení řidičů. Ředitel zařízení se pravidelně zúčastňuje seminářů, školení a konferencí určených pro management.

| <b>Datum</b> | <b>Název vzdělávací akce 2023</b>                     | <b>Počet účastníků</b> |
|--------------|---|------------------------|
| 19.1. 2023   | Změny ve mzdové účtárně                               | 1                      |
| 16.2.2023    | Zdravotní péče v sociálních službách v roce 2023      | 2                      |
| 6.3.2023     | Hospodaření s FKSP v příspěvkových organizacích       | 1                      |
| 21.3.2023    | Evidence a změny na kartě v Cygnusu                   | 1                      |
| 22.3.2023    | První pomoc při poskytování sociální služby           | 16                     |
| 30.3.2023    | První pomoc při poskytování sociální služby           | 16                     |
| 20.4.2023    | První pomoc při poskytování sociální služby           | 19                     |
| 21.4.2023    | Daňová e-konference                                   | 1                      |
| 24.4.2023    | Úvod do problematiky péče o klienty s demencí         | 24                     |
| 25.4.2023    | Výživa a stravování v sociálních službách             | 1                      |
| 26.5.2023    | Novela zákona č. 372/2011 Sb., o zdravotních službách | 2                      |
| 13.6.2023    | Změny ve mzdové účtárně v aktuálním roce              | 2                      |
| 21.6.2023    | Fondy a vztahy se zřizovatelem pro přísp. org.        | 2                      |
| 22.6.2023    | Paliativní ošetrovatelská péče                        | 2                      |
| 28.6.2023    | Školení řidičů  | 9                      |
| 30.8.2023    | Ochrana oznamovatelů                                  | 2                      |
| 13.9.2023    | Školení řidičů  | 1                      |
| 19.9.2023    | Školení řidičů  | 59                     |
| 21.9.2023    | Centrální nákup PK                                    | 1                      |

|             |   |    |
|-------------|---|----|
| 5.10.2023   | XIV. výroční kongres poskytovatelů sociálních služeb  | 2  |
| 11.10. 2023 | Malé zakázky v 10 krocích   | 1  |
| 30. 10.2023 | Katetrizace močového měchýře u muže   | 2  |
| 7.11. 2023  | Účetnictví vybraných účetních jednotek  | 2  |
| 21.11. 2023 | Základy nedirektivní komunikace v krizové intervenci u klientů v seniorského věku v sociálních službách | 22 |
| 23.11.2023  | Paliativní péče   | 2  |
| 30.11.2023  | Slovní sebeobrana   | 7  |
| 13.12.2023  | Změny 2024 vyplývající z konsolidace veř. rozpočtů pro přísp. org .                                     | 2  |

### 3.6 Poskytování informací podle zákona 106/1999 Sb.

Výroční zpráva o poskytnutí informací dle ustanovení §18 zákona č. 106/1999 Sb., ve znění pozdějších předpisů za rok 2023:

**Písm. a)** počet podaných žádostí o informace: **0**

počet vydaných rozhodnutí o odmítnutí žádostí: **0**

**Písm. b)** počet podaných odvolání proti rozhodnutí: **0**

**Písm. c)** opis podstatných částí každého rozsudku soudu ve věci přezkoumání zákonnosti rozhodnutí povinného subjektu o odmítnutí žádosti o poskytnutí informace:

**žádné rozhodnutí příspěvkové organizace nebylo přezkoumáno soudem.**

Přehled všech výdajů, které povinný subjekt vynaložil soudními řízeními o právech a povinnostech podle tohoto zákona, a to včetně nákladů na své vlastní zaměstnance a nákladů na právní zastoupení:

**Nebyly vynaloženy žádné výdaje.**

**Písm. d)** výčet poskytnutých výhradních licencí: **0**

**Písm. e)** počet stížností podaných podle § 16 zákona č. 106/1999 Sb., ve znění pozdějších předpisů, důvody jejich podání a stručný popis způsobu jejich vyřízení: **0**

**Písm. f)** další informace vztahující se k uplatnění zákona č. 106/1999 Sb., ve znění pozdějších předpisů: **0**

## **4 Shrnutí roku 2023**

Rok 2023 byl poznamenán energetickou krizí, která vedla ke zvýšení cen energií a následně ke zvýšení inflace, a tedy i cen potravin, materiálu a ostatního zboží.

V tomto roce jsme v Domově realizovali řadu investičních akcí, přičemž mezi nejvýznamnější se řadí dokončení víceúčelové plochy v areálu Domova a dokončení oprav na pavilonu D. Také jsme se věnovali zahradním úpravám, pořídili pro klienty nové venkovní vybavení (zahradní nábytek), apod. Tyto úpravy znamenaly zlepšení vzhledu Domova i zvýšení praktického využití budov a areálu.

Pro rok 2024 plánujeme provedení připojení stávající elektronické požární signalizace na pult centrální ochrany a realizaci fotovoltaické elektrárny.

V Žinkovech 27.3. 2024

Mgr. et Mgr. Sylva Hajšmanová

ředitelka Domova klidného stáří v Žinkovech, příspěvkové organizace